

FLACH'INFO

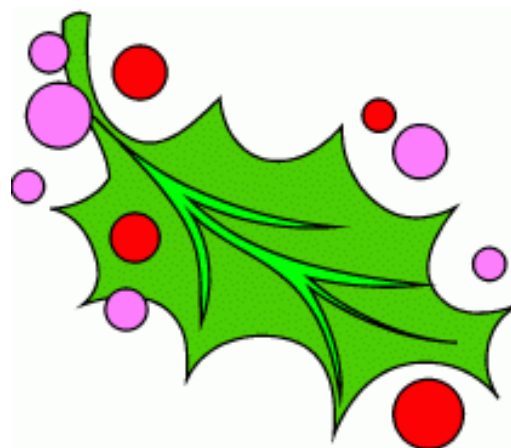

DECEMBRE 2024

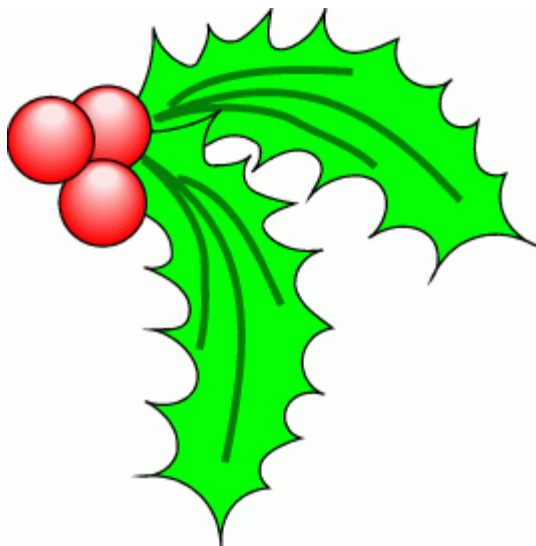

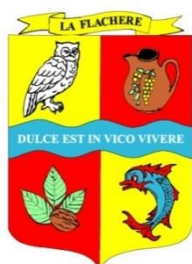

LE MOT DU MAIRE

Bonjour à toutes et à tous,

En ces premiers jours de l'année, je tiens à vous présenter ainsi qu'à ceux qui vous sont chers, en mon nom et au nom du conseil municipal, nos meilleurs vœux pour cette nouvelle année.

Que cette année soit remplie de joies et de moments de partage avec celles et ceux qui vous sont chers, et qu'elle soit également marquée par des accomplissements, personnels ou collectifs, portés par une santé solide et des horizons prometteurs.

Que 2025 permette également à votre Commune, à notre Commune, d'avancer pour encore mieux vivre ensemble ! La nouvelle année qui s'annonce est pourtant incertaine à divers niveaux : sur le plan financier, sur le plan économique et sur le plan politique, l'instabilité actuelle complique encore davantage la situation. Par la force des choses nous allons devoir nous inscrire dans l'effort financier demandé tout simplement parce que nos partenaires financiers habituels que sont l'Etat, la Région et le Départements vont certainement réduire leur soutien à nos futurs projets.

Malgré ce contexte, les travaux d'investissements en cours se poursuivront en 2025 : principalement le chantier de la rénovation de la mairie qui devrait se terminer courant 1er trimestre et l'aménagement de la placette qui doit débiter le 6 Janvier ainsi que la délimitation des espace verts au niveau des appartements ainsi que la réouverture du cheminement piétons passant derrière le P'tit Verger (la pose de la barrière a déjà eu lieu). A noter que deux places de parking seront matérialisées le long du mur du P'tit Verger pour les futurs locataires des logements situés au-dessus de la Mairie. Nous envisageons également de leur attribuer un deuxième emplacement sur le parking situé en haut de l'impasse de la chapelle.

Dans les projets à venir, nous avons prévu la réfection du mur le long du P'tit verger, de la porte de la chapelle et du mur du cimetière. Concernant le pumtrack, nous sommes toujours à la recherche de terrains.

Dans le cadre de l'intercommunalité les travaux d'assainissement du Boissieu sont toujours d'actualités mais nous n'avons pas de date précise à ce jour à vous communiquer.

Il en est de même pour la cartographie de l'assainissement non collectif.

Concernant la vie communale, un nouveau Conseil Municipal des Enfants (CME) est en place depuis le mois de novembre 2024.

Un CME avait déjà œuvré de 2009 à 2012 mais non renouvelé par manque de participants.

Cette fois c'est à la demande des jeunes, eux même, que nous l'avons mis en place.

Ils vont ainsi débiter leurs premiers pas dans la vie citoyenne, nous leurs souhaitons la bienvenue à nos côtés!

Moins réjouissant les actes de vandalisme dont la commune est victime, détérioration de mobilier urbain, dont la table de ping-pong, ,, ces faits ne peuvent plus durer.

Nous comptons donc sur le civisme de chacun pour améliorer la situation et nous vous en remercions par avance.

La Flachère est une commune où il fait bon vivre, alors ensemble, faisons en sorte de préserver cette sérénité !

Pour terminer, je vous renouvelle chaleureusement mes vœux.

Prenez soin de vous, de votre famille et de vos proches. Vivez cette année 2025 intensément, heureux et en bonne santé.

Belle et heureuse année 2025.

Bien amicalement

Le Maire : Brigitte SORREL

MAIRIE PRATIQUE

MAIRIE

Ouverture du Secrétariat

Lundi, Mardi, Jeudi de 14 à 19 h

Permanence téléphonique de **14 h à 19 h**

Tél : 04 76 97 31 08

06 34 59 29 24

contact@mairie-la-flachere.com

<https://www.laflachere.fr/>

SIEEM

(Syndicat Ecoles Élémentaires & Maternelle) 04.76.08.52.55

URGENCES

| | |
|-----------------------------------|-----------------------|
| Pompiers | 18 |
| Samu | 15 |
| Urgences internationales | 112 |
| Conseil médical-visite à domicile | 0810 15 33 33 |
| Police Secours | 17 |
| Centre antipoison | 04 76 42 42 42 |
| Gendarmerie Le Touvet | 04 76 08 45 94 |

Médecins généralistes

Cabinet médical – Le Touvet

04.76.98.01.14 Fax 04.76.08.44.16

Docteur Gérard Nallet

Grande Rue – St Vincent de Mercuze

Téléphone : 04.76.08.50.12

Médecins de garde : 08 10 15 33 33

Pharmacie de garde : 0825 70 15 15

www.sosgardes.fr

Sécurité Sociale

Numéro unique **3646**

Permanence :

Semaine paire Le Touvet/Mairie Le mercredi de 14 à 16 Heures

Semaine impaire Chapareillan/ancienne bibliothèque le Mercredi de 8h30 à 10h30

METEO France 08 92 68 02 38

SNCF 08 36 35 35 35

EMPLOI

POLE EMPLOI (ANPE + ASSEDIC)

12, Rue M Leyssieux – St Martin Hères

<http://www.pole-emploi.fr>

Numéro de téléphone unique : **3949**

Antenne de Pontcharra

440 Avenue de la Gare

Horaires d'ouverture :

Lundi au jeudi : 8h45-12h – 13h-

15h30Vendredi : 8h45-11h45

Horaires d'accueil physique :

Lundi au jeudi : 8h45-15h45

Vendredi : 8h45-11h45

Maison pour l'emploi

Village d'Entreprises du Breda

38530 Pontcharra - 04.76.97.81.85

Mission locale du Grésivaudan

95, Rue des Grives – Z.I CIDEX 112

38920 Crolles - 04.76.08.08.70

Fax : 04.76.08.89.51 - info@mlgresivaudan.com

TRESOR PUBLIC

Rue Montfillon 38660 Le Touvet

04.76.08.45.87 Fax : 04.76.08.53.17

Lundi, Mardi, Jeudi et Vendredi de 8h30 à 12h00

Fermé au public le mercredi toute la journée

ASSISTANTE SOCIALE

Conseil Général M S A

Centre Social Mairie de Goncelin

21, Rue Laurent Gayet 38570 Goncelin

38530 Pontcharra Tel : 04.76.71.81.17

Tel : 04.76.97.32.52 Le lundi uniquement

NOTAIRE ET CONCILIATEUR DE JUSTICE

Permanence régulièrement assurée en Mairie du Touvet. Prendre rendez-vous au 04 76 92 34 34

PREFECTURE

Un serveur vocal est à votre disposition 24h/24,

7j/7 : **3939 allo service public**

Portail Internet unique de renseignement administratif et d'accès aux télé procédures

www.service-public.fr

DESTRUCTION GUEPES & NUISIBLES dont FRELONS

Fabrice NOVIANT 06.88.15.69.79 St Ismier

David D'ONOFRIO 06.28.94.13.74 Le Touvet

CIVILITÉ

Lorsque vous quittez la commune il est obligatoire de venir le signaler en mairie afin que d'une part, le compteur d'eau soit relevé et d'autre part que vous nous communiquiez votre nouvelle adresse.

LES ARTISANS DE NOTRE COMMUNE

A.C.P. Allo Chauffage Plomberie du Grésivaudan (Rémy FAUBERT Le Boissieu). (06.28.34.95.13)

Eurl Beltrami Bruno (445, rue des Bassins) Travaux forestiers, tontes de pelouses, tailles de haies, débroussaillages, élagages ... (06.74.64.34.33)

BEV Service (Poulat Stéphane, Rue Le Pas du Facteur) Entretien espaces verts, vente bois de chauffage, exploitant forestier. (06.32.44.06.35)

Entreprise Derez Richard (Impasse des Buis) BTP. (06.11.99.00.41)

Diligent Philippe (628 Rue des Bassins) Bureau d'études. (04.76.78.61.82)

Guyon Morgane (398 Rue des Bassins) Sophrologie (06.46.30.50.30)

La Maison Jacquemont (157 Ch de Pierres Plates) Créations en bois et résine époxy (table, horloge, lampe, plateau etc... (06.58.09.19.46)

La Malle de Chantale (383 Ch de Pierres Plates) Créations couture, Déco (06.23.30.01.98) lamallegechantale@gmail.com

Le Pas du Facteur (Gattoni Béatrice, route de La Buissière), Restauration traditionnelle. (04.76.08.47.08)

Le P'tit Verger (Maryline & Bruno Detraz, rue des Bassins) Bar, restauration, Epicerie (04.76.98.79.86)

Portier Guillaume (536 Ch. du Tram) Prestations de services. (07.82.73.30.62)

Raimond Gaël (28 Impasse du Fenier) artisan installateur cuisines/salles de bains/dressing (06.01.09.53.62)

Tournoud Alain (route de la Buissière) Exploitant forestier. (06.85.42.36.16)

Tournoud Jérôme (rue des bassins) Entrepreneur forestier, commerce du bois, coupe-débardage-broyage-défrichage, bois de chauffage. (06.24.20.39.17)

LES TRANSPORTS DU GRESIVAUDAN

Toutes les informations sur les lignes, les horaires, les tarifs, le calculateur d'itinéraire sur : www.le-gresivaudan.fr rubrique transports bienvenue@le-gresivaudan.fr / 0 800 941 103

Les points de vente :

Du Lundi au Vendredi de 8h30/12h -14h/18h

A Crolles : Le Grésivaudan communautés de communes 115 Rue des Alpes

A Pontcharra : Les transports du Grésivaudan 303 rue des Alpes *A Crolles : 115 Rue Louis Nel.*

INFO-ENERGIE

L'Ageden conseille et répond aux questions de tous (habitants et professionnels). RV au 04.76.23.53.50 – www.le-gresivaudan.fr

CAUE ISERE

Conseil d'Architecture, d'Urbanisme et de l'Environnement (04 76 00 02 21)

DECIBELS

Afin de préserver un bon voisinage rappel des horaires pour que tout un chacun puisse vaquer à ses occupations de bricolage ou de jardinage, perceuses, taille haies et tondeuses :

Du Lundi au Vendredi : 8h00-12h00 et 14h00-19h30

Le Samedi : 9h00-12h00 et 15h00-19h00

Le Dimanche & jours fériés : 10h00-12h00

DIVAGATION DES CHIENS

La divagation des chiens est interdite.

Un Arrêté Préfectoral existe. La commune a un contrat avec la fourrière de Le Versoud au **04.76.77.07.00**

DECHETTERIE DE CROLLES

Du Lundi au Dimanche sans interruption de 8h30 à 17h45. (Sauf jours fériés)

DECHETTERIE DE LE TOUVET

Tel: 04.76.08.25.96 Fax : 04.76.08.07.15

Du Lundi au Dimanche sans interruption de 8h30 à 17h45. (Sauf jours fériés)

DECHETTERIE DE LE CHEYLAS

Route de La Buissière

Lundi/mardi/jeudi/vendredi/samedi de 8h/12h et 14h/18h

Le mercredi de 14h à 18h

Fermeture les jours fériés

DECHETTERIE DE PONTCHARRA

Zone Industrielle Pré Brun

1-147 Impasse Denis Papin

Du lundi au Samedi de 8h à 12h /15h à 18h

INFOS MAIRIE

*Afin de recevoir les infos en direct, rien de plus simple, transmettez-nous votre adresse mail !
Les comptes-rendus des réunions du Conseil Municipal sont désormais disponibles sur le site internet de la Commune.*

Certaines adresses en notre possession s'avèrent être erronées. Si vous avez changé d'adresse mail merci de nous la renvoyer.

ADF38

Depuis le 1^{er} Janvier 2021, la Caf de l'Isère propose un dispositif d'aide et d'accompagnement à domicile pour les familles confrontées à divers événements (grossesse, naissance, post-partum, séparation, déménagement, recomposition familiale, maladie, décès, etc ...) **ADF38** intervient au domicile des familles sur mission de la Caf de l'Isère, pour offrir une aide concrète et adaptée aux besoins spécifiques de chaque foyer.

Nos interventions sont réalisées par des professionnels qualifiés :

- Aide à domicile (AD) pour l'entretien courant du logement et l'aide dans les actes essentiels de la vie quotidienne (ménage, lessive, achats alimentaires, préparation des repas)
- Techniciens/nes de l'intervention Sociale et Familiale (TISF) pour l'accompagnement des parents et la prise en charge des enfants (soutien éducatif, gestion du quotidien).

Ces prestations sont prises en charge par la Caf de l'Isère avec participation financière de la famille ajustée à son quotient familial (de 0,35 à 11,88 € de l'heure).

Antenne de Grenoble 04.76.33.66.33 accueil@adf38.fr

FRELON ASIATIQUE

Le frelon asiatique est apparu en 2016 en Isère. Grand prédateur d'abeilles et d'insectes notamment pollinisateurs pour nourrir ses larves, il perturbe la chaîne alimentaire et menace la santé des abeilles.

Sa présence croissante a un impact important sur l'apiculture, la biodiversité, l'environnement.

De par son implantation également en zone urbanisée, sa présence peut également avoir des conséquences importantes sur la santé publique.

Il est classé comme espèce envahissante et nuisible.

Différentes actions sont menées par le GDS38 (Groupement de Défense Sanitaire de l'Isère) :

- Destructions des nids, avec le soutien du Département de l'Isère qui prend en charge 50% des coûts lorsque l'intercommunalité s'engage financièrement à 50%.
- Information de la Population sur les procédures de signalement et les mesures de prudence en présence d'un nid de frelons asiatique.

Afin d'orienter aux mieux les sollicitations pour les enlèvements ou destruction des nids :

- **Dans le cas d'essaim d'abeilles, s'adresser à un apiculteur**
- **Dans le cas d'un nid de guêpes ou de frelons européens, contacter un désinsectiseur**
- ***Dans le cas d'un nid de frelons asiatiques (à pattes jaunes) merci de bien vouloir renvoyer les demandes vers la plateforme de signalement en ligne***
<https://www.frelonsasiatiques.fr/signalement>.

Des photos seront nécessaires pour confirmer qu'il s'agit bien de frelons asiatiques.



INCIVILITES

Nous constatons que des incivilités sont commises dans notre commune, surtout au niveau de l'ancienne gare !

Nous avons mis en exposition l'ancienne motopompe et force est de constater qu'elle a été détériorée – plus de pneus, les tuyaux ont été trainés de part et d'autre ...- !

Nous avons été contraints de l'enlever.

Le banc mis à disposition, une planche arrachée, gravé au couteau !!!

Que dire des immondices dans l'ancienne gare, des papiers et autres qui jonchent le sol !!!

Nous avons laissé ce lieu ouvert à tous afin de permettre à notre jeunesse de se retrouver, en voyant ce qui s'y passe, la question se pose sur sa fermeture définitive !!!!!

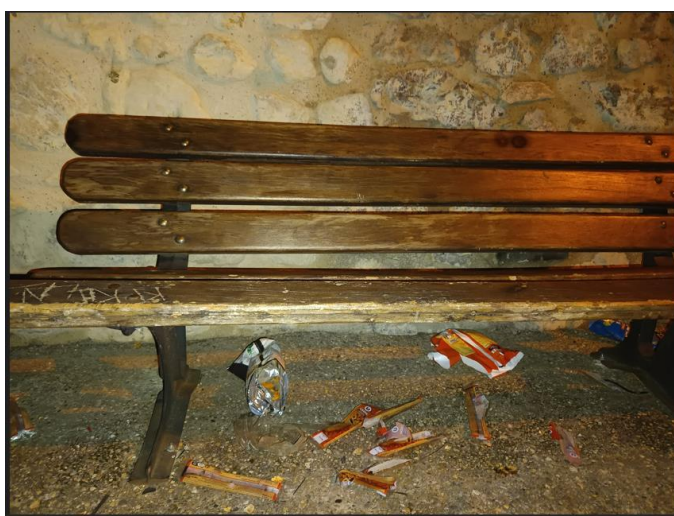

Quel dommage de constater, encore une fois, que la table de pingpong a de nouveau été détériorée. Que c'est drôle de s'amuser de cette façon !!!!!

Nous nous posons la question sur son remplacement !!!!!



MUTUELLE COMMUNALE

Dans notre dernier bulletin municipal d'information (juin 24), nous avons lancé une enquête au sujet de l'intérêt que vous porteriez à une « assurance complémentaire santé » (ou mutuelle) communale.

Nous tenons à remercier les habitants qui nous ont répondu. Il en ressort que ce sujet est de nature à vous intéresser, mais qui semblerait faire doublon avec la Région.

Parce que, en parallèle, la Région « Auvergne Rhône Alpes » vient de lancer une mutuelle régionale : « ma mutuelle Région Auvergne-Rhône-Alpes » qui est accessible à tous les habitants de la région.

Vous pouvez d'ores et déjà demander des devis en ligne ou en contactant la Région au 04.26.73.40.00

LA FIBRE (haut débit)

Objectifs et avancement des déploiements

Le réseau d'initiative publique (RIP) Isère THD vise à rendre éligible environ 450.000 logements et entreprises à la fibre optique sur 466 communes du Département d'ici fin 2025. Les 46 autres communes sont déployées en fonds propres, par les opérateurs sans argent public.

- Avancement à l'échelle du département : au 1^{er} Octobre 2024, 80% des déploiements sont réalisés (370.000 lignes) et près de 200.000 sont déjà raccordés.
- Avancement à l'échelle du territoire du Grésivaudan : 89 % des déploiements sont effectués. Les derniers secteurs non couverts seront déployés dans les prochains mois.

Présence des opérateurs

Les 4 opérateurs commerciaux nationaux (Orange, Free, Bouygues, SFR) sont présents sur le réseau. Le RIP est un réseau public, il est donc neutre et ouvert : aucun opérateur n'a de privilège ou d'exclusivité par rapport aux autres.

Les opérateurs commerciaux prennent en charge le raccordement de leurs clients, en aérien ou en souterrain, en suivant le même cheminement que le câble téléphonique cuivre. Ils installent une Prise Terminale Optique dans le logement.

Fermeture du réseau cuivre

A partir de 2026 il ne sera plus possible de souscrire un nouvel abonnement à l'ADSL, ou une ligne téléphonique fixe (y compris le transfert d'une ligne dans le cadre d'un déménagement).

De 2027 à 2030, Orange procédera à la fermeture technique du réseau cuivre :

- Les clients restants devront impérativement basculer sur la fibre (il existera des offres de téléphonie fixe sur fibre sans internet)
- Orange procédera à la dépose des équipements/câbles
- Orange restera propriétaire des poteaux et des fourreaux et continuera d'assurer leur entretien.

RAMASSAGE LEGAL POUR TOUS APRES RECOLTE

GLANAGE N'EST PAS MARAUDAGE !

La première trace de glanage est inscrite dans l'article 10 de l'ordonnance d'Henri II, du 2 novembre 1554.

Cette pratique ancestrale consiste à ramasser tout ce qui reste au sol après la récolte : paille, épis, grains, pommes de terre, fruits, noix ...

Aujourd'hui, l'article 131-13 du Code pénal établit un barème des contraventions qui fixe la pratique du ramassage après récolte, autorisé en journée et réalisé sans outil, sauf arrêté municipal contraire.

Le glanage est par ailleurs interdit sur un terrain qui est clôturé et nécessite, évidemment l'autorisation du propriétaire.

OBLIGATIONS LEGALES DE DEBROUSSAILLEMENT (ODL)

Le développement d'un feu de forêt peut se solder par de véritables catastrophes tant écologiques que financières et humaines.

Afin de lutter contre ces incendies, le législateur a décidé un certain nombre de dispositions réglementaires codifiées dans le Code Forestier.

L'objectif est double :

- Diminuer le nombre de feux imputables aux accidents et imprudences,
- Contenir les incendies de forêt en-dessous d'une certaine intensité pour permettre de les maîtriser dans de bonnes conditions.

Suite aux importants incendies de 2003 dans le département de l'Isère, la détermination de l'alinéa incendie fort et la forte urbanisation à proximité ont conduit l'Etat et les collectivités à classer un certain nombre de massifs forestiers à risque incendie.

Le massif de La Chartreuse est classé à risque incendie et la commune de La Flachère également.

Ce classement induit, dans les zones situées à moins de 200m de bois ou forêts, une obligation de débroussailler ou de maintenir en état débroussaillé.

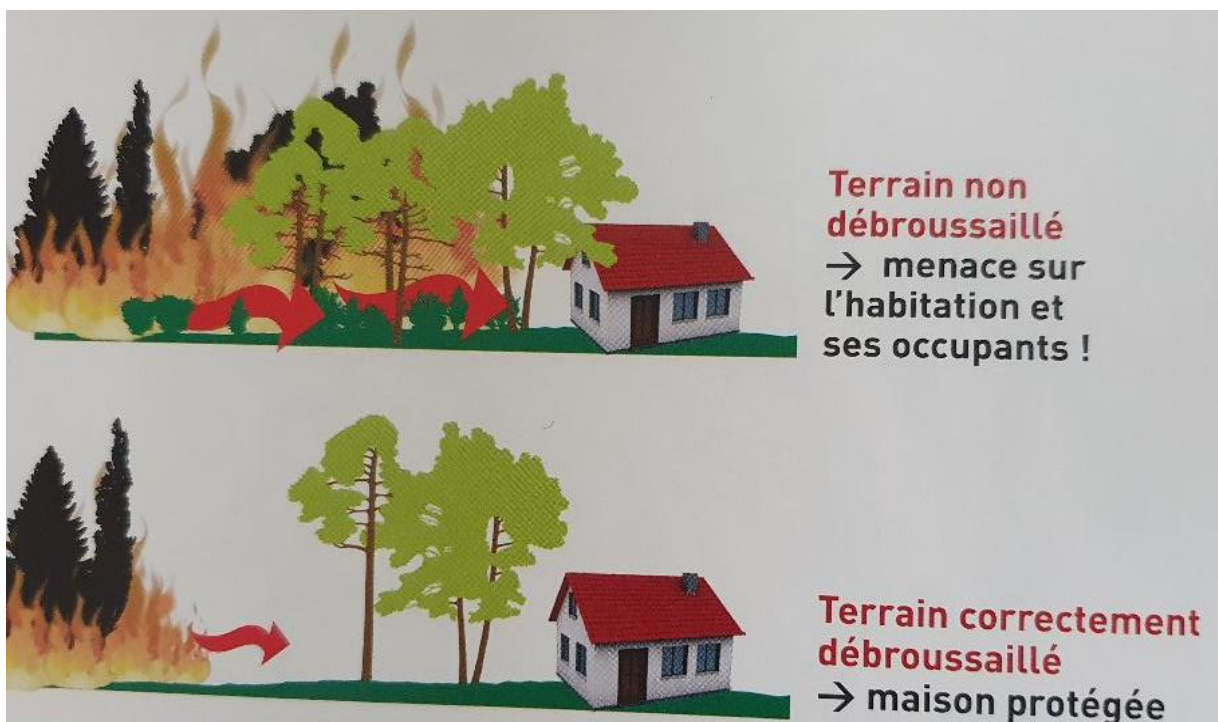

VIE COMMUNALE

CINETOILES



Le 20 Août, La Flachère a accueilli, à l'espace TALBOT, une étape de la manifestation CINETOILES organisée par la communauté de communes du Grésivaudan.

La commune a choisi la diffusion d'un dessin animé « Pattie et la colère de Poséidon » destiné principalement au jeune public, mais pas seulement, si on en juge au public venu en nombre.

Nous avons eu le plaisir de recevoir environ 80 personnes, jeunes et adultes. Les spectateurs étaient en provenance de diverses communes du Grésivaudan, la règle du jeu étant la gratuité et l'accueil de tout public. Ce fut une réelle satisfaction de voir le plaisir pris par chacun à l'issue de la projection. Un esquimau a été offert à tous les enfants présents.

UN ECRIVAIN A LA FLACHERE

Antoine CHOPLIN, écrivain, est un habitant de notre commune.

Il a publié une vingtaine de romans et recueils de poèmes.

Son dernier roman, « La barque de Masao », a été publié en septembre 2024 aux éditions Buchet-Chastel.

Résumé :

« Masao est ouvrier sur l'île de Naoshima (Japon). Ce soir-là, en quittant l'usine, il découvre Harumi venue l'attendre, plus de dix ans après leur dernière entrevue. Des rendez-vous, emplis de pudeur et d'humanité, vont ponctuer leurs retrouvailles. Ce face à face ravive les souvenirs... Remonte à la mémoire de Masao, cette histoire d'amour superbe et dramatique avec Kazue, la mère d'Harumi. Les années passées comme gardien du phare d'Ogijima. Ou encore les heures de plénitude à bord de la barque qu'il a construite de ses propres mains. »



Ce roman a été finaliste de deux grands prix littéraires français à l'automne 2024 :

Le prix « Renaudot » et le prix « Fémina ».

Nous sommes fiers de le savoir installé à La Flachère depuis plus de 10 ans, où ses derniers romans ont été écrits. Nous le félicitons pour son travail.

TRAVAUX MAIRIE ET APPARTEMENTS

Les travaux concernant les appartements sont très avancés et seront probablement terminés en début d'année 2025.

Quant à ceux de la Mairie ils avancent, les extérieurs vont être achevés d'ici fin décembre. Nous espérons réintégrer les locaux courant premier trimestre 2025.

**Quant à notre tilleul, ce n'est pas de gaieté de cœur que nous l'avons sacrifié !
Nous avons murement réfléchi mais vu sa dégradation au cours de cette année :**

- Il n'avait pratiquement pas fait de branchage en hauteur, sauf au pied.
- Il avait plusieurs champignons et il était creux !

C'est dommage, nous en convenons !



Nous replantons une autre espèce «**Fraxinus ornus Louisa lady**»
C'est un arbre feuillu, au feuillage caduc dont la floraison de couleur blanche se produit au printemps.

TRAVAUX PLACETTE

Les travaux d'aménagement de la placette n'ont pu démarrer comme prévu. L'entreprise retenue, compte tenu des aléas climatiques, a du retard sur l'ensemble de ses chantiers. Ils commencent le 6 Janvier 2025.

CEREMONIE DU 11 NOVEMBRE

Cette année la participation à la cérémonie du 11 Novembre 2024 a été en hausse significative par rapport aux années précédentes.

Et comme chaque année une délégation des sapeurs-pompiers de Le Touvet était présente ainsi que deux de nos vétérans.



Madame le Maire comme à l'accoutumée a prononcé son discours, ensuite avec les enfants de la commune une gerbe a été déposée ainsi que des œillets au pied du monument aux morts.

Les noms mentionnés sur la stèle ont été énumérés un à un, il s'en est suivi une minute de silence.

Après l'appel aux morts, Hervé Guyaux, correspondant défense, a lu le texte officiel suivi de la Marseillaise reprise en cœur par l'ensemble des personnes présentes.

A l'issue de la cérémonie, Madame le Maire a convié l'assistance à partager le verre de l'amitié dans les locaux provisoires de la mairie.





ILLUMINATIONS

Comme chaque année à la même période, notre commune scintille de mille feux grâce à notre employé communal « Eric CHABERT » accompagné des élus : Éric EYRAUD et Henri ROCHAS.

Un grand merci à eux trois !



CONSEIL MUNICIPAL ENFANTS

Suite à la demande de plusieurs enfants un sondage a été fait sur notre commune et nous avons trouvé 9 enfants intéressés pour constituer un conseil municipal enfants.

La tranche d'âge retenue se situe entre à partir du CM1 jusqu'à la classe de 5^{ème}.

CM1 BENVENUTO Milo & LE GAC Marcel

CM2 MOUROZ Louane & RENOUX Sacha

6^{ème} BENVENUTO Fantine, CASSET Maéva & REYNE Marylou

5^{ème} CHAFARDON Line & LE GAC Nina

Leur première réunion a eu lieu le Lundi 2 Décembre à 18h30 pour l'élection du Président et de son Secrétaire.

Ont été élus : BENVENUTO Fantine Présidente

REYNE Marylou Secrétaire

Ce Conseil Municipal enfants est élu jusqu'à la fin du Conseil Municipal actuel c'est-à-dire Mars 2026.

Ils seront encadrés par :

Mmes Sylvie BOIS-MARIAGE & Nathalie CHEDAL-ANGLAY ainsi que par Mrs Henri ROCHAS & Denis USSEGLIO-THOMASETTI.

A l'occasion de cette première réunion les élus référents, après la présentation de la mission du conseil municipal enfants, ont remis à chaque membre un kit comprenant :

Une sacoche, une écharpe et son pin's, un badge, une clé USB, un stylo ainsi que le livret du Jeune Citoyen.



VISITE DU PERE NOEL

Le Père Noël est venu nous rendre visite le 14 Décembre à l'Espace Georges Talbot. C'est dans une salle décorée par les enfants du Conseil Municipal Enfants, et un sapin resplendissant que les familles ont été reçues.

Le Père Noël a donné toute son attention à tout ce petit monde et a remis à chacun(e) un sachet de friandises.

Les parents et les enfants ont eu droit à du vin chaud, du chocolat chaud et rafraichissements divers offerts par la municipalité.



COLIS DES ANCIENS

Comme chaque année les personnes ayant répondu positivement se sont vu remettre un colis de la part de la municipalité, ce dernier étant composé de produits festifs conditionnés dans une glacière portative.



INTERCOMMUNALITE

COMMUNAUTE DE COMMUNES « LE GRESIVAUDAN »

LE GRESIVAUDAN

390, Rue Henri Fabre

38926 CROLLES Cedex

Tél : 04.76.08.04.57 Fax 04.76.08.85.61 bienvenue@le-gresivaudan.fr

Toutes les informations, concernant la **Communauté de Communes "Le Grésivaudan" (CCG)**, vous parviennent désormais par le biais du journal **Interligne Grésivaudan** distribué mensuellement dans votre boîte aux lettres et vous pouvez les retrouver sur www.le-gresivaudan.fr

Besoin de changer votre appareil de chauffage bois ?

Le Grésivaudan vous accompagne en proposant une prime adaptée à chaque foyer !

Pour les plus modestes* une prime plus élevée et une avance de frais ont été mis en place pour faciliter la démarche de rénovation.

Une prime d'un montant intermédiaire de 2 000€ a également vu le jour cette année, alors que l'interdiction des foyers ouverts est effective sur notre territoire depuis le 1er octobre (par arrêté préfectoral).

Plus d'infos sur la Prime Air Bois du Grésivaudan :

<https://www.le-gresivaudan.fr/184-prime-air-bois.htm>

**selon les critères de revenus de l'[Agence Nationale de l'Habitat- ANAH](http://www.anaah.fr).*

SIEEM (Syndicat Intercommunal des Ecoles Élémentaires et Maternelle

La rentrée 2024/2025 a été sereine, il n'y a pas eu trop de pleurs pour les petites sections.

L'effectif pour cette année est à la baisse 170 enfants pour l'ensemble du regroupement contre 185 pour la rentrée 2023/2024.

| | | | |
|--------------------|-----------------|----|-----------------------------------|
| La Flachère | Petite section | 21 | |
| | Moyenne section | 21 | |
| | Grande section | 22 | soit effectif total de 65 enfants |
| La Buisnière | CP | 15 | |
| | CE1 | 21 | |
| | CE2 | 21 | soit effectif total de 57 enfants |
| Ste Marie d'Alloix | CM1 | 24 | |
| | CM2 | 24 | soit effectif total de 48 enfants |

Notre commune compte 13 enfants à la maternelle de La Flachère

15 enfants à l'école de La Buisnière

15 enfants à l'école de Ste Marie d'Alloix

Soit un effectif total de 43 enfants.

Le vendredi 6 Décembre, a eu lieu à l'école de Sainte Marie d'Alloix, le marché de Noël organisé par l'APERP (association des parents d'élèves) avec le concours des enfants des trois écoles qui ont confectionné des objets, décorations et produit des friandises.

Chacun a pu récupérer le sapin, oranges/mandarines et paneton qu'il avait commandé.

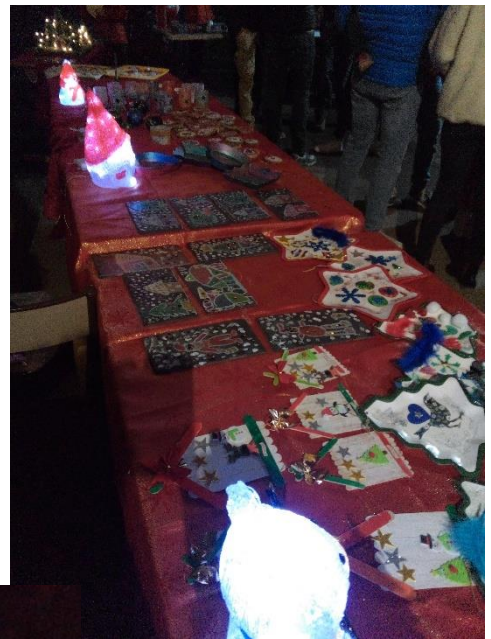

A cette occasion les parents d'élèves ont régalé tout le monde avec leurs crêpes nature ou chocolat !

Ce fut un marché de Noël très réussi !

ETAT CIVIL

NAISSANCES

Aaron BELTRAMI

Né le 24 Juillet 2024 à Grenoble (Isère)
Fils de Enzo BELTRAMI & Morgane MAEDER



Gabriel MARTIN

17 Octobre 2024 à St Martin d'Hères (Isère)
Fils de Sylvain MARTIN & Clémence REIS



Stan LAZARO

Né le 21 Novembre 2024 à Chambéry (Savoie)
Fils de Stéphane LAZARO & Valentine TURQUET

DECES

Georges FETAZ

09 Août 2024 (Chambéry – Savoie)

*Georges FETAZ nous a quitté à l'âge de 90 ans :
C'était l'un des anciens de notre commune.
Qui ne l'a pas croisé sur son tracteur bleu !
Il a été élu municipal pour deux mandats.
Il était le père de Patrice Fétaz (ancien conseiller
municipal) et beau-père d'Henri Rochas qui fait partie de
l'équipe municipale actuelle.*

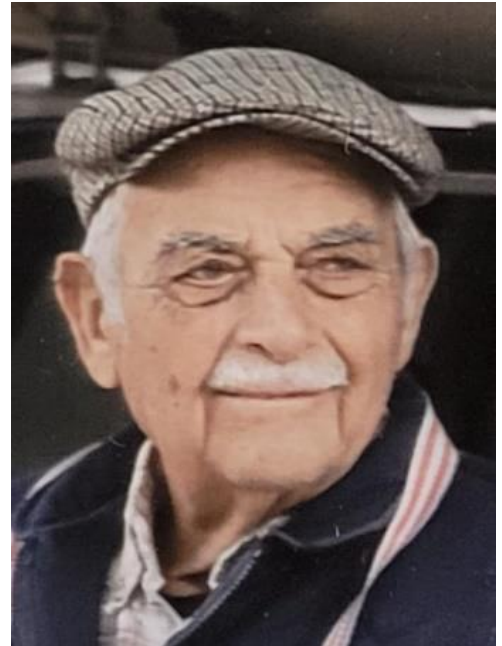

Madeleine SORREL

06 Octobre 2024 à St Vincent de Mercuze (Isère)



Madeleine SORREL était la doyenne de notre commune, elle nous a quitté à l'aube de ses 94 ans. C'était la maman de notre Maire. Elle a passé sa vie dans notre commune entre gantière à domicile et l'aide qu'elle apportait à son époux qui était agriculteur.

Nous la croisions régulièrement (un peu moins ces dernières années) auprès du bassin à trois bornes en train de discuter avec ses connaissances avec toujours une mine réjouie.

LA PAGE DES ASSOCIATIONS

Deuxième édition du Marché des Sorciers à

La Flachère le Dimanche 18 Mai 2025 :

Une journée magique à ne pas manquer !

Après le succès éclatant de la première édition, le **Marché des Sorciers** revient à La Flachère pour une seconde aventure encore plus ensorcelante ! Ce rendez-vous devenu incontournable met à l'honneur les artisans de la région : potiers, créateurs, et bien d'autres talents locaux qui vous feront découvrir leurs trésors faits main, dans une ambiance féérique et chaleureuse.

Au programme :

- **Marché artisanal** : Rencontrez les artisans et découvrez leurs créations uniques.
- **Buvette et restauration** : Savourez des plats délicieux et boissons conviviales sur place.
- **Ambiance festive** : Vibrez au son de la fanfare qui animera la journée et apportera une note joyeuse à l'événement.

Nous vous proposons aujourd'hui de **rejoindre notre belle équipe d'adhérents** pour contribuer à la réussite de cette journée pleine de découvertes, et de rencontres, où petits et grands pourront s'émerveiller à nouveau.

Écrivez-nous à cdf.laflachere@gmail.com

Informations pratiques :

 Date : Le Dimanche 18 Mai 2025

 Lieu : La Flachère – Centre du village

 Horaires : 09h-17h

Ne manquez pas cette occasion unique de participer à l'univers enchanteur du **Marché des Sorciers** !

LA PAGE DU FLACHERAIN

« Sophrologue de l'école Caycédienne, je vous accueille en séance individuelle depuis juin 2024 dans mon cabinet au 398 Rue des Bassins. Je propose aussi des séances de groupe le mardi soir, tous les 15 jours, à la petite salle Georges Talbot.

Vous trouverez le programme et calendrier ci joint. La sophrologie aide à la gestion du stress, des émotions, à la préparation d'un examen scolaire/professionnel ou médical. J'utilise aussi la sophrologie pour vous aider à vous sentir bien dans votre corps afin d'entamer une perte ou une stabilisation de poids. Je propose aussi l'accompagnement des femmes enceintes, spécialité suivie à l'ESCG en complément de ma certification, pour que la grossesse et la venue de bébé soit vécue le plus sereinement possible.

N'hésitez pas à me contacter pour en savoir plus. »

Et pour information, au vu du succès rencontré lors du marché des sorciers, je propose toujours à la vente les coffrets détente :))



Sophrologie
Pour une vie qui vous ressemble

Morgane Guyon sophrologue
À l'écoute et bienveillante
je vous accueille en séance individuelle
au cabinet, en visio ou à votre domicile



La Box détente
IMAGINÉE POUR VOUS

*Détente Relaxation
Quand je veux Quand je veux*



- 2 vidéos pour méditer et pratiquer la sophro
- 2 Pierres énergétiques
- 1 Bougie
- 1 huile de massage
- 1 Carte à planter
- Quelques gourmandises

Coffret développé pour Inspire Respire par Morgane Guyon Sophrologue



La Sophrologie

- Remarquer la présence du corps
- Dépasser ses peurs
- Mieux gérer son stress
- Se libérer des tensions
- Avoir confiance en soi
- Mieux gérer son sommeil

Relaxation dynamique
Mouvements doux
Découverte de la respiration

Tarif séance individuelle 45€



Inspire-Respire 398 rue des Bassins, 38530 La Flachère
06 46 30 50 30 - inspire.respire.sophro@gmail.com
www.sophrologie-inspire-respire.fr

ANNEE 2024-2025

SOPHROLOGIE

La Flachère



SÉANCE DE GROUPE
LES MARDIS À 20H
PETITE SALLE GEORGES TALBOT

Gestion du sommeil

JANVIER À MARS

« Pourquoi dors-tu mal ? »
« Pourquoi ne dors-tu pas assez ? »
Comprendre nos troubles du sommeil
et trouver des solutions
et des astuces

5 SÉANCES DE GROUPE

📅 14/01 - 26/02 - 05/03
02/03 - 23/03

Gestion du stress

AVRIL À JUIN

« Pourquoi suis-je stressé ? »
« Pourquoi ne suis-je pas plus zen ? »
Comprendre nos troubles du sommeil
et trouver des solutions
et des astuces

5 SÉANCES DE GROUPE

📅 08/04 - 15/04 - 06/05
20/05 - 03/06

Tarifs et Conditions

Chaque thématique comprend
5 séances au prix de **30€** (soit 10€ la séance)
La sophrologie Cayrollehria se pratique sur chaise ou debout
Certains ateliers seront sur tapis, vous serez prévenu à l'avance

Le nombre de place par session est limité
Inscription par mail ou téléphone

📧 inspire.respire.sophro@gmail.com
☎ 06 46 30 50 30
www.sophrologie-inspire-respire.fr